



MENTERI DALAM NEGERI
REPUBLIK INDONESIA

PERATURAN MENTERI DALAM NEGERI REPUBLIK INDONESIA
NOMOR 84 TAHUN 2015
TENTANG
SUSUNAN ORGANISASI DAN TATA KERJA PEMERINTAH DESA

DENGAN RAHMAT TUHAN YANG MAHA ESA,

MENTERI DALAM NEGERI REPUBLIK INDONESIA,

Menimbang : bahwa untuk melaksanakan ketentuan Pasal 62 dan Pasal 64 Peraturan Pemerintah Republik Indonesia Nomor 43 Tahun 2014 tentang Peraturan Pelaksanaan Undang-Undang Nomor 6 Tahun 2014 tentang Desa, tentang Perubahan Atas Peraturan Pemerintah Nomor 43 Tahun 2014 tentang Peraturan Pelaksanaan Undang-Undang Nomor 6 Tahun 2014 tentang Desa, perlu menetapkan Peraturan Menteri Dalam Negeri tentang Susunan Organisasi dan Tata Kerja Pemerintah Desa;

Mengingat : 1. Undang-Undang Nomor 39 Tahun 2008 tentang Kementerian Negara (Lembaran Negara Republik Indonesia Tahun 2008 Nomor 166, Tambahan Lembaran Negara Republik Indonesia Nomor 4916);

2. Undang-Undang Nomor 6 Tahun 2014 tentang Desa (Lembaran Negara Republik Indonesia Tahun 2014 Nomor 7, Tambahan Lembaran Negara Republik Indonesia Nomor 5495);

3. Undang-Undang Nomor 23 Tahun 2014 tentang Pemerintahan Daerah (Lembaran Negara Republik

Indonesia Tahun 2014 Nomor 244, Tambahan Lembaran Negara Republik Indonesia Nomor 5587) sebagaimana telah diubah dengan Undang-Undang Nomor 2 Tahun 2015 tentang Penetapan Peraturan Pemerintah Pengganti Undang-Undang Nomor 2 Tahun 2014 tentang Perubahan Atas Undang-Undang Nomor 23 Tahun 2014 tentang Pemerintahan Daerah menjadi Undang-Undang (Lembaran Negara Republik Indonesia Nomor 24 tambahan Lembaran Negara Nomor 5657), dan Undang-Undang nomor 9 Tahun 2015 tentang Perubahan Kedua Atas Undang-Undang Nomor 23 Tahun 2014 Tentang Pemerintahan Daerah (Lembaran Negara Republik Indonesia Tahun 2015 Nomor 58, Tambahan Lembaran Republik Indonesia 5679);

4. Peraturan Pemerintah Republik Indonesia Nomor 43 Tahun 2014 tentang Peraturan Pelaksanaan Undang-Undang Nomor 6 Tahun 2014 tentang Desa (Lembaran Negara Republik Indonesia Tahun 2014 Nomor 123, Tambahan Lembaran Negara Republik Indonesia Nomor 5539) sebagaimana telah dirubah dengan Peraturan Pemerintah Republik Indonesia Nomor 47 Tahun 2015 tentang Perubahan atas Peraturan Pemerintah Republik Indonesia Nomor 43 Tahun 2014 tentang Peraturan Pelaksanaan Undang-Undang Nomor 6 Tahun 2014 tentang Desa (Lembaran Negara Republik Indonesia Tahun 2015 Nomor 157, Tambahan Lembaran Negara Republik Indonesia Nomor 5717);
5. Peraturan Pemerintah Republik Indonesia Nomor 60 Tahun 2014 tentang Dana Desa Yang Bersumber Dari Anggaran Pendapatan Dan Belanja Negara (Lembaran Negara Republik Indonesia Tahun 2014 Nomor 168, Tambahan Lembaran Negara Republik Indonesia Nomor 5558) sebagaimana telah diubah dengan Peraturan Pemerintah Republik Indonesia Nomor 22 Tahun 2015 tentang Perubahan Atas Peraturan Pemerintah Nomor 60 Tahun 2014 Tentang Dana Desa Yang Bersumber Dari Anggaran Pendapatan Dan Belanja Negara (Lembaran

Negara Republik Indonesia Tahun 2015 Nomor 88, Tambahan Lembaran Negara Republik Indonesia Nomor 5694);

6. Peraturan Presiden Nomor 11 Tahun 2015 tentang Kementerian Dalam Negeri (Lembaran Negara Republik Indonesia Tahun 2015 Nomor 12);
7. Peraturan Menteri Dalam Negeri Nomor 12 Tahun 2007 tentang Pedoman Penyusunan Dan Pendayagunaan Data Profil Desa Dan Kelurahan;
8. Peraturan Menteri Dalam Negeri Nomor 114 Tahun 2014 tentang Pedoman Pembangunan Desa (Berita Negara Republik Indonesia Tahun 2014 Nomor 2094);
9. Peraturan Menteri Dalam Negeri Nomor 43 Tahun 2015 tentang Organisasi dan Tata Kerja Kementerian Dalam Negeri (Berita Negara Republik Indonesia Tahun 2015 Nomor 564) sebagaimana telah diubah dengan Peraturan Menteri Dalam Negeri Nomor 69 Tahun 2015 tentang Perubahan Atas Peraturan Menteri Dalam Negeri Nomor 43 Tahun 2015 tentang Organisasi dan Tata Kerja Kementerian Dalam Negeri (Berita Negara Republik Indonesia Tahun 2015 Nomor 1667);

MEMUTUSKAN:

Menetapkan : PERATURAN MENTERI DALAM NEGERI TENTANG SUSUNAN ORGANISASI DAN TATA KERJA PEMERINTAH DESA.

BAB I

KETENTUAN UMUM

Pasal 1

Dalam Peraturan Menteri ini, yang dimaksud dengan:

1. Desa adalah desa dan desa adat atau yang disebut dengan nama lain, selanjutnya disebut Desa, adalah kesatuan masyarakat hukum yang memiliki batas wilayah yang berwenang untuk mengatur dan mengurus urusan pemerintahan, kepentingan masyarakat setempat berdasarkan prakarsa masyarakat, hak asal usul,

dan/atau hak tradisional yang diakui dan dihormati dalam sistem pemerintahan Negara Kesatuan Republik Indonesia.

2. Camat atau sebutan lain adalah pemimpin kecamatan yang berada di bawah dan bertanggung jawab kepada bupati/walikota melalui sekretaris daerah.
3. Pemerintahan Desa adalah penyelenggaraan urusan pemerintahan dan kepentingan masyarakat setempat dalam sistem pemerintahan Negara Kesatuan Republik Indonesia Pejabat Pengelola Keuangan Daerah yang selanjutnya disingkat PPKD adalah Kepala Satuan Kerja Pengelola Keuangan Daerah yang mempunyai tugas melaksanakan pengelolaan APBD dan bertindak sebagai bendahara umum daerah.
4. Pemerintah Desa adalah kepala desa atau yang disebut dengan nama lain dibantu perangkat desa sebagai unsur penyelenggara pemerintahan desa.
5. Kepala Desa atau sebutan lain adalah pejabat Pemerintah Desa yang mempunyai wewenang, tugas dan kewajiban untuk menyelenggarakan rumah tangga Desanya dan melaksanakan tugas dari Pemerintah dan Pemerintah Daerah.
6. Struktur Organisasi dan Tata Kerja Pemerintahan Desa adalah satu sistem dalam kelembagaan dalam pengaturan tugas dan fungsi serta hubungan kerja.

BAB II

STRUKTUR ORGANISASI, TUGAS, DAN FUNGSI

Bagian Kesatu

Struktur Organisasi

Pasal 2

- (1) Pemerintah Desa adalah Kepala Desa dibantu oleh Perangkat Desa.
- (2) Perangkat Desa sebagaimana dimaksud pada ayat (1) terdiri atas :

- a. Sekretariat Desa;
 - b. Pelaksana Kewilayahan; dan
 - c. Pelaksana Teknis.
- (3) Perangkat Desa sebagaimana dimaksud pada ayat (2) berkedudukan sebagai unsur pembantu Kepala Desa.

Pasal 3

- (1) Sekretariat Desa sebagaimana dimaksud dalam Pasal 2 ayat (1) huruf a dipimpin oleh Sekretaris Desa dan dibantu oleh unsur staf sekretariat.
- (2) Sekretariat Desa sebagaimana dimaksud pada ayat (1) paling banyak terdiri atas 3 (tiga) urusan yaitu urusan tata usaha dan umum, urusan keuangan, dan urusan perencanaan, dan paling sedikit 2 (dua) urusan yaitu urusan umum dan perencanaan, dan urusan keuangan.
- (3) Masing-masing urusan sebagaimana dimaksud pada ayat (2) dipimpin oleh Kepala Urusan.

Pasal 4

- (1) Pelaksana Kewilayahan sebagaimana dimaksud dalam Pasal 2 ayat (2) huruf b merupakan unsur pembantu Kepala Desa sebagai satuan tugas kewilayahan.
- (2) Jumlah unsur Pelaksana kewilayahan sebagaimana dimaksud pada ayat (1) ditentukan secara proporsional antara pelaksana kewilayahan yang dibutuhkan dengan kemampuan keuangan desa serta memperhatikan luas wilayah kerja, karakteristik, geografis, jumlah kepadatan penduduk, serta sarana prasarana penunjang tugas.
- (3) Tugas kewilayahan sebagaimana dimaksud pada ayat (1) meliputi, penyelenggaraan Pemerintahan Desa, pelaksanaan pembangunan desa, pembinaan kemasyarakatan desa, dan pemberdayaan masyarakat desa.
- (4) Pelaksana Kewilayahan dilaksanakan oleh kepala dusun atau sebutan lain yang ditetapkan lebih lanjut dalam Peraturan Bupati/Walikota dengan memperhatikan kondisi sosial budaya masyarakat setempat.

Pasal 5

- (1) Pelaksana Teknis sebagaimana dimaksud dalam Pasal 2 ayat (2) huruf c merupakan unsur pembantu Kepala Desa sebagai pelaksana tugas operasional.
- (2) Pelaksana Teknis sebagaimana dimaksud pada ayat (1) paling banyak terdiri atas 3 (tiga) seksi yaitu seksi pemerintahan, seksi kesejahteraan dan seksi pelayanan, paling sedikit 2 (dua) seksi yaitu seksi pemerintahan, serta seksi kesejahteraan dan pelayanan.
- (3) Masing-masing seksi sebagaimana dimaksud pada ayat (2) dipimpin oleh Kepala Seksi.

Bagian Kedua Tugas dan Fungsi

Pasal 6

- (1) Kepala Desa berkedudukan sebagai Kepala Pemerintah Desa yang memimpin penyelenggaraan Pemerintahan Desa.
- (2) Kepala Desa bertugas menyelenggarakan Pemerintahan Desa, melaksanakan pembangunan, pembinaan kemasyarakatan, dan pemberdayaan masyarakat.
- (3) Untuk melaksanakan tugas sebagaimana dimaksud pada ayat (2) Kepala Desa memiliki fungsi-fungsi sebagai berikut:
 - a) menyelenggarakan Pemerintahan Desa, seperti tata praja Pemerintahan, penetapan peraturan di desa, pembinaan masalah pertanahan, pembinaan ketentraman dan ketertiban, melakukan upaya perlindungan masyarakat, administrasi kependudukan, dan penataan dan pengelolaan wilayah.
 - b) melaksanakan pembangunan, seperti pembangunan sarana prasarana perdesaan, dan pembangunan bidang pendidikan, kesehatan.

- c) pembinaan kemasyarakatan, seperti pelaksanaan hak dan kewajiban masyarakat, partisipasi masyarakat, sosial budaya masyarakat, keagamaan, dan ketenagakerjaan.
- d) pemberdayaan masyarakat, seperti tugas sosialisasi dan motivasi masyarakat di bidang budaya, ekonomi, politik, lingkungan hidup, pemberdayaan keluarga, pemuda, olahraga, dan karang taruna.
- e) menjaga hubungan kemitraan dengan lembaga masyarakat dan lembaga lainnya

Pasal 7

- (1) Sekretaris Desa berkedudukan sebagai unsur pimpinan Sekretariat Desa.
- (2) Sekretaris Desa bertugas membantu Kepala Desa dalam bidang administrasi pemerintahan.
- (3) Untuk melaksanakan tugas sebagaimana yang dimaksud pada ayat (2), Sekretaris Desa mempunyai fungsi:
 - a) Melaksanakan urusan ketatausahaan seperti tata naskah, administrasi surat menyurat, arsip, dan ekspedisi.
 - b) Melaksanakan urusan umum seperti penataan administrasi perangkat desa, penyediaan prasarana perangkat desa dan kantor, penyiapan rapat, pengadministrasian aset, inventarisasi, perjalanan dinas, dan pelayanan umum.
 - c) Melaksanakan urusan keuangan seperti pengurusan administrasi keuangan, administrasi sumber-sumber pendapatan dan pengeluaran, verifikasi administrasi keuangan, dan administrasi penghasilan Kepala Desa, Perangkat Desa, BPD, dan lembaga pemerintahan desa lainnya.
 - d) Melaksanakan urusan perencanaan seperti menyusun rencana anggaran pendapatan dan belanja desa, menginventarisir data-data dalam rangka pembangunan, melakukan monitoring dan evaluasi program, serta penyusunan laporan.

Pasal 8

- (1) Kepala urusan berkedudukan sebagai unsur staf sekretariat.
- (2) Kepala urusan bertugas membantu Sekretaris Desa dalam urusan pelayanan administrasi pendukung pelaksanaan tugas-tugas pemerintahan.
- (3) Untuk melaksanakan tugas kepala urusan mempunyai fungsi:
 - a) Kepala urusan tata usaha dan umum memiliki fungsi seperti melaksanakan urusan ketatausahaan seperti tata naskah, administrasi surat menyurat, arsip, dan ekspedisi, dan penataan administrasi perangkat desa, penyediaan prasarana perangkat desa dan kantor, penyiapan rapat, pengadministrasian aset, inventarisasi, perjalanan dinas, dan pelayanan umum.
 - b) Kepala urusan keuangan memiliki fungsi seperti melaksanakan urusan keuangan seperti pengurusan administrasi keuangan, administrasi sumber-sumber pendapatan dan pengeluaran, verifikasi administrasi keuangan, dan administrasi penghasilan Kepala Desa, Perangkat Desa, BPD, dan lembaga pemerintahan desa lainnya.
 - c) Kepala urusan perencanaan memiliki fungsi mengoordinasikan urusan perencanaan seperti menyusun rencana anggaran pendapatan dan belanja desa, menginventarisir data-data dalam rangka pembangunan, melakukan monitoring dan evaluasi program, serta penyusunan laporan.

Pasal 9

- (1) Kepala seksi berkedudukan sebagai unsur pelaksana teknis.
- (2) Kepala seksi bertugas membantu Kepala Desa sebagai pelaksana tugas operasional.

- (3) Untuk melaksanakan tugas Kepala Seksi mempunyai fungsi:
- a) Kepala seksi pemerintahan mempunyai fungsi melaksanakan manajemen tata praja Pemerintahan, menyusun rancangan regulasi desa, pembinaan masalah pertanahan, pembinaan ketentraman dan ketertiban, pelaksanaan upaya perlindungan masyarakat, kependudukan, penataan dan pengelolaan wilayah, serta pendataan dan pengelolaan Profil Desa.
 - b) Kepala seksi kesejahteraan mempunyai fungsi melaksanakan pembangunan sarana prasarana perdesaan, pembangunan bidang pendidikan, kesehatan, dan tugas sosialisasi serta motivasi masyarakat di bidang budaya, ekonomi, politik, lingkungan hidup, pemberdayaan keluarga, pemuda, olahraga, dan karang taruna.
 - c) Kepala seksi pelayanan memiliki fungsi melaksanakan penyuluhan dan motivasi terhadap pelaksanaan hak dan kewajiban masyarakat, meningkatkan upaya partisipasi masyarakat, pelestarian nilai sosial budaya masyarakat, keagamaan, dan ketenagakerjaan.

Pasal 10

- (1) Kepala Kewilayahan atau sebutan lainnya berkedudukan sebagai unsur satuan tugas kewilayahan yang bertugas membantu Kepala Desa dalam pelaksanaan tugasnya di wilayahnya.
- (3) Untuk melaksanakan tugas sebagaimana dimaksud pada ayat (2) Kepala Kewilayahan/Kepala Dusun memiliki fungsi:
- a) Pembinaan ketentraman dan ketertiban, pelaksanaan upaya perlindungan masyarakat, mobilitas kependudukan, dan penataan dan pengelolaan wilayah.

- b) Mengawasi pelaksanaan pembangunan di wilayahnya.
- c) Melaksanakan pembinaan kemasyarakatan dalam meningkatkan kemampuan dan kesadaran masyarakat dalam menjaga lingkungannya.
- d) Melakukan upaya-upaya pemberdayaan masyarakat dalam menunjang kelancaran penyelenggaraan pemerintahan dan pembangunan.

BAB III JENIS DESA

Pasal 11

- (1) Susunan organisasi Pemerintah Desa disesuaikan dengan tingkat perkembangan desa yaitu Desa Swasembada, Swakarya, dan Swadaya.
- (2) Desa Swasembada wajib memiliki 3 (tiga) urusan dan 3 (tiga) seksi.
- (3) Desa Swakarya dapat memiliki 3 (tiga) urusan dan 3 (tiga) seksi.
- (4) Desa Swadaya memiliki 2 (dua) urusan dan 2 (dua) seksi.
- (5) Klasifikasi jenis desa sebagaimana dimaksud pada ayat (1) ditentukan berdasarkan peraturan perundang-undangan.

BAB IV TATA KERJA

Pasal 12

Dalam melaksanakan tugasnya, Kepala Desa bertanggungjawab memimpin dan mengoordinasikan bawahannya masing-masing dan memberikan bimbingan serta petunjuk-petunjuk bagi pelaksanaan tugas bawahan.

BAB V

PEMBINAAN DAN PENGAWASAN

Pasal 13

Menteri, Gubernur, Bupati/Walikota dan Camat wajib melakukan pembinaan dan pengawasan terhadap Pemerintahan Desa dalam melaksanakan tugas dan fungsinya sesuai dengan ketentuan peraturan perundang-undangan.

BAB VI

KETENTUAN PENUTUP

Pasal 14

Bagan struktur Organisasi dan tata kerja Pemerintah Desa sebagaimana dimaksud dalam Pasal 2 tercantum dalam lampiran yang merupakan bagian tidak terpisahkan dari Peraturan Menteri ini.

Pasal 15

Pengaturan lebih lanjut mengenai susunan organisasi dan tata kerja pemerintah desa dan perangkat desa ditetapkan dalam Peraturan Bupati/Walikota selambat-lambatnya 1 (satu) tahun.

Pasal 16

Peraturan Menteri ini mulai berlaku pada tanggal diundangkan.

Agar setiap orang mengetahuinya, memerintahkan pengundangan Peraturan Menteri ini dengan penempatannya dalam Berita Negara Republik Indonesia.

Ditetapkan di Jakarta
pada tanggal 31 Desember 2015

MENTERI DALAM NEGERI
REPUBLIK INDONESIA,

ttd

TJAHJO KUMOLO

Diundangkan di Jakarta
pada tanggal 5 Januari 2016

DIREKTUR JENDERAL
PERATURAN PERUNDANG-UNDANGAN
KEMENTERIAN HUKUM DAN HAK ASASI MANUSIA
REPUBLIK INDONESIA,

ttd

WIDODO EKATJAHJANA

BERITA NEGARA REPUBLIK INDONESIA TAHUN 2016 NOMOR 6

Salinan sesuai dengan aslinya
KEPALA BIRO HUKUM,

ttd

W. SIGIT PUDJIANTO
NIP. 19590203 198903 1 001.

LAMPIRAN

PERATURAN MENTERI DALAM NEGERI REPUBLIK INDONESIA

NOMOR 84 TAHUN 2015

TENTANG SUSUNAN ORGANISASI DAN TATA KERJA PEMERINTAH

DESA

SUSUNAN ORGANISASI PEMERINTAH DESA

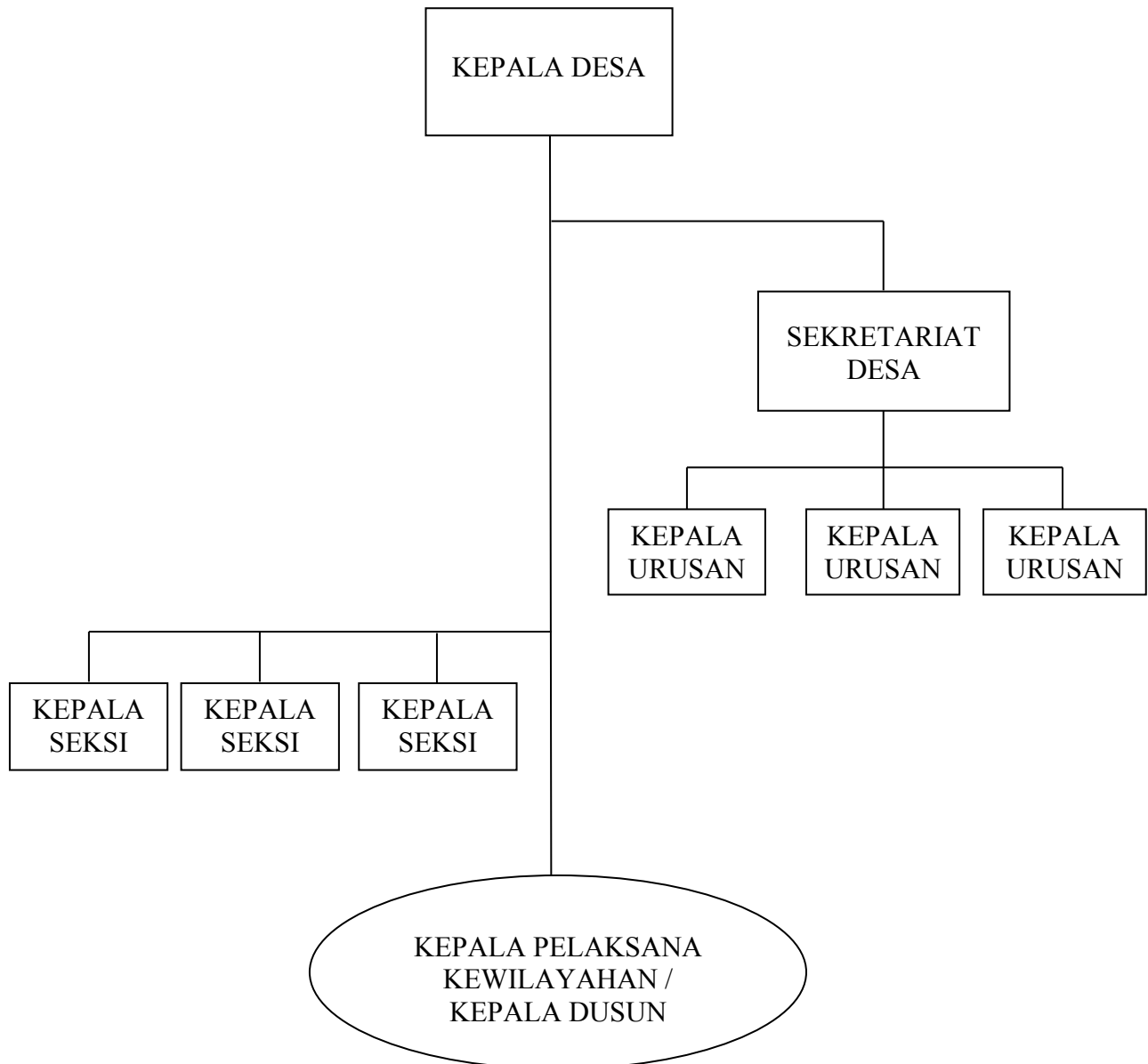

MENTERI DALAM NEGERI

REPUBLIK INDONESIA,

ttd

TJAHJO KUMOLO

Salinan sesuai dengan aslinya

KEPALA BIRO HUKUM,

ttd

W. SIGIT PUDJIANTO

NIP. 19590203 198903 1 001.